TARDOIRE ET BANDIAT

549

Juillet-Août 2011

Sommaire

-1-
Éditorial

- 2.3 -
Un moment de rêve en été

- 4.5 -
« lettre d'Amazonie »
L'aventure continue

- 6.7 -
Vers une nouvelle évangélisation - Un synode pour évangéliser

- 8.9 -
Culture et Tradition

- 10.11 -
La vie du Doyenné

- 12.13 -
La vie des paroisses
Nos joies et nos peines

- 14.15-
Des retrouvailles avec soi-même.
Un meilleur repos
Saints de Juillet

- 16 -
Rendez-vous
Horaire des messes.

Éditorial

Chaleurs, sécheresse

Nous sommes très soucieux devant la sécheresse qui frappe notre Charente. Malgré des annonces répétées, et un court épisode, la pluie ne tombe pas. Et scruter le ciel ou la météo ne nous donne pas le moyen d'influer sur le climat.

Ce manque peut provoquer en nous fatalisme anxieux - ce n'est pas chrétien - ou fuite dans le « on verra bien » prudent et inefficace. Mais il peut aussi, comme toute difficulté surmontée, nous ouvrir à plus large :

D'abord une immense admiration pour la nature si étonnante, dans son équilibre tempéré de nos régions si belles. C'est quand ça marche moins bien que nous nous rendons compte de notre ingratitude à oublier de remercier le Créateur de tous les moments passés dans l'harmonie. Et aussi pouvons-nous poser des questions sur nos dérèglements de comportement qui abîment pour une part cette harmonie !
Ensuite une solidarité avec les pays qui manquent d'eau si souvent, c'est en ouvrant les yeux à nos pauvretés que nous pouvons décider d'aimer mieux, et que notre partage deviendra fraternel.

La sécheresse nous invite aussi à comprendre que dans le sec pays de Jésus, les attentes d'eau sont pressantes. Le Seigneur se sert de cette réalité pour nous ouvrir aux réalités intérieures, il nous parle d'Eau vive, le don de l'Esprit Saint qu'il nous faut implorer.
Enfin, la demande. Les éleveurs ont insisté pour qu'on prie d'abord pour les personnes : après plusieurs crises graves, le risque de désespérance pointe, la nécessité de solidarités humaines est plus vive que jamais. Et aussi, bien simplement, nous avons demandé la pluie. Un article de notre journal du mois dernier, puis de manière répétée et insistante, avec la prière du missel romain, avec aussi le retour à l'intuition des Rogations avant la fête de l'Ascension, et toutes sortes d'initiatives privées ou publiques. Il ne suffit pas de le faire du bout des lèvres, ou d'attendre que d'autres ne le fassent pour nous. Le Seigneur nous demande d'insister, Il aime combler Ses enfants, mais nos comportements de gavés-blasés nous détournent de Ses largesses. Il est temps de toucher l'humus de la terre desséchée et l'humilité dans nos cœurs secs d'éloignement de la Source. Et avec la femme de Samarie (Jean 4), demandons : « Seigneur donne-nous de cette eau », l'eau de la terre c'était la demande de la femme, l'Eau vive c'est le bien encore plus nécessaire !

Père Bernard

15 mai dans nos trois paroisses

Voc 2011

C'est à La Rochette, entre l'église du village et le château que la Paroisse de La Rochefoucauld s'est retrouvée pour vivre ce dimanche festif. De bonne heure et de bonne humeur, une équipe s'est mise au travail afin que tout soit prêt pour 9h30 afin d'accueillir leurs frères paroissiens.
Après avoir reçu une étiquette à son prénom, chacun s'est rendu près de l'église où nos deux prêtres ont accueilli l'assemblée. .Ensuite, en petit groupe, nous avons réfléchi à partir de l'Évangile de ce jour où le Christ se révèle comme le Berger qui conduit son troupeau. Nous avons ensuite rédigé une intention et une prière d'action de grâce. Quelle diversité à partir d'un même texte !
Les enfants présents nous ont mimé l'Évangile puis le Père Hugues et le Père Jean-Claude nous ont appelés par nos prénoms pour nous inviter à franchir la grande porte qui s'ouvrait sur le lieu de la Célébration : car Jésus est la porte et appelle ses brebis. Le Père Hugues (le bâton du pasteur à la main) et le Père Jean-Claude se sont rendus à l'autel devant le château pour la célébration de l'Eucharistie. Une photo a été prise pour le souvenir de la journée. Puis ce fut le moment de l'apéritif et enfin du pique-nique qui s'est déroulé dans le partage et la convivialité.
A Saint Germain de Montbron et à Montemboeuf, la journée se déroula de la même façon avec quelques variantes. Le point commun de ces rassemblement étant sans conteste le plaisir d'être ensemble
A l'an prochain pour le 4ème dimanche de Pâques ! ! !

l'Eglise en f

22 mai

Journée St-Paul de Chazelles

Le 22 mai, à Saint Paul de Chazelles, avait lieu une journée festive autour du clocher roman .
Le matin le père Hugues proposait une conférence sur les liens entre architecture et spiritualité.
Il retraça l'évolution des lieux de culte, de la basilique romaine à l'église romane, et de celle-ci à la cathédrale gothique. Alors que le temple de Jérusalem était pour les juifs le lieu unique de la présence de Dieu, le sanctuaire chrétien est un lieu transitoire qui permet aux baptisés de se rassembler. Ce n'est qu'au milieu du 3ème siècle, que les fidèles qui célébraient jusque là dans les maisons particulières, ressentirent la nécessité de se réunir dans des lieux spécifiques. Que l'église soit romane et de taille humaine ou gothique, vaste, élancée et lumineuse toutes sont construite pour la gloire de Dieu.
Cette causerie fut suivie par la messe puis un verre de l 'amitié servi prés de l'église. Chacun put ensuite déjeuner sur place grâce à un pique nique tiré des sacs et partagé

Ensuite un concert de jazz manouche fut donné dans l'église qui fut apprécié de tous.

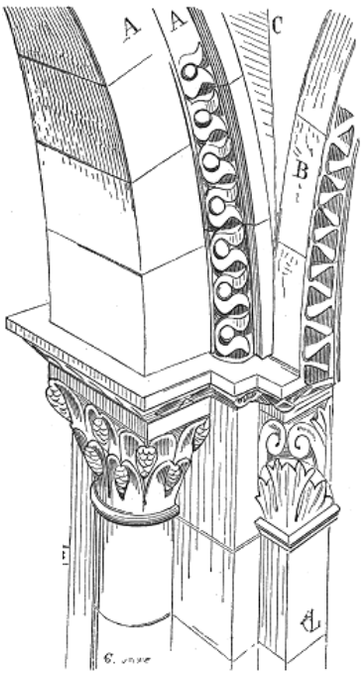

Le 8 mai, à La Rochefoucauld, les couples du Doyenné qui préparent leur mariage étaient invités. Certains avaient répondu présents. Au cours de la Messe dominicale, la Parole de Dieu dans le Nouveau Testament leur a été remise par le Père Jean-Paul. Il a ensuite fait une prière de bénédiction sur eux. Les couples mariés présents ont pu renouveler le « oui » qu'ils se sont dit le jour de leur mariage. La journée a continué avec le pique-nique, puis, chaque couple a été invité, à réfléchir et à dialoguer à partir de quelques pistes proposées sur la vie de couple. Un jeune couple marié a donné son témoignage. Le Père Jean-Paul a fait un petit exposé sur le sens du Sacrement et sur l'éducation des enfants. La journée s'est terminée par une prière d'envoi dans la Chapelle des Bienheureux
Pendant le mois d'avril, des couples de la Paroisse ont célébré leur noces d'or, 50 ans de vie commune Nous rendons grâce pour ces couples qui se sont soutenus dans l'amour pendant toutes ces années ; Seigneur, veille sur ces jeunes couples qui vont s'engager par le Sacrement du Mariage. « *Dieu qui nous aime, bénis ceux qui s'aiment…* »

Journées de l'alliance

C'est le 22 mai que la journée e l'alliance s'est déroulée à Montbron. Le contact entre les couples mariés renouvelant leur alliance et les fiancés se préparant au mariage a été excellent. Nous souhaitons à tous beaucoup de bonheur à venir !

êtes…!

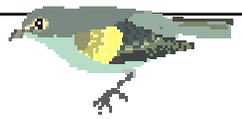

Bénédiction de l'orgue

Pranzac, église Saint-Cybard,

le 5 juin à 11h

Promesse faite, promesse tenue…
Cela tient en deux phrases :
- « Les secrets de Pranzac, et ce n'est un secret pour personne, c'est du sérieux »
- « Un orgue, c'est du sérieux » (Mgr Dagens), et cette phrase concluait une introduction assez forte de notre évêque, parlant des mondes qui meurent, et même de mondes pourris.

Mais cette cérémonie inhabituelle, à laquelle nous étions conviés s'est déroulée dans la gaîté d'une matinée radieuse. Il s'agissait d'un dialogue musical entre l'orgue et notre évêque. Après en avoir été prévenus par le père Hugues, nous savions que l'orgue n'avait le droit de « l'ouvrir » que sur injonction de l'évêque, ce qui donnait un dialogue piquant entre celui-ci, ordonnant à l'orgue, instrument sacré, de jouer
pour, successivement : la Vierge Marie, l'Esprit Saint, les actions de grâce, l'amour de Dieu, la prière pour tous les chrétiens, etc…; et à chaque fois l'orgue répondait, et à chaque fois par une tonalité différente, avec des notes très graves ou très guillerettes suivant le sujet proposé, (ou plutôt imposé).

La nouveauté de ces sonorités était telle que de très nombreux oiseaux s 'étaient réunis pratiquement sous le porche, les moineaux de la ville ayant franchi la frontière théorique (le canal asséché) pour rejoindre les passereaux des champs (26 rossignols, 12 pinsons, 3 loriots, etc…).Et ceci donnait une fraîcheur telle que nous avons pu, ensuite, évoquer le père Olivier-Marie, remercier les créateurs fondateurs, et espérer que les centaines de tuyaux prévus seront réunis en temps utile pour une prochaine réunion.

Au fait, en sortant de l'église, on avait l'impression que l'orgue était là de toute éternité !

Le chroniqueur. Sylvain Deschamps

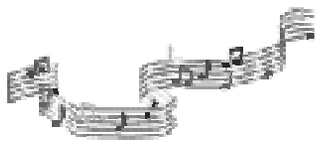

LES SENTINELLES DE DIEU
3 - Sainte Anne d'Auray

A la veille du mystère… au lendemain du mystère…
« Il y a dans les miracles assez de lumière pour ceux qui veulent bien croire, et assez d'obscurité pour ceux qui ne le veulent pas ». (*Blaise Pascal*)
Si j'ai voulu, par mon sous titre, rappeler la bienheureuse inévitabilité du Mystère en l'accompagnant d'une citation de Pascal, c'est pour rappeler à nos lecteurs la chance d'avoir toujours autant de mystères autour de nous (ne serait ce que pour les éclaircir…) et la chance de pouvoir relire Pascal tous les jours. Un petit coup de Pascal le matin, le Pascal matinal, et ça repart…
C'est ainsi qu'on ne me cherchera pas noise de l'arrivée de Sainte Anne parmi les sentinelles de Dieu. Elle est plus qu'indispensable ; elle est la raison même. Sans elle pas de Vierge Marie, pas de Jésus, sans parler de la suite… Et elle est d'autant plus importante qu'elle répond à la question, et avant ? Et avant ? Car si l'on peut envisager la naissance de l'homme au creux d'un baobab, notre Nativité à nous c'est la nuit de Noël. Et cette nuit là, Messieurs les hommes (Joachim et Joseph) s'éclipsent discrètement, Jésus sourit, la Vierge resplendit mais, en amont, il nous reste Sainte Anne… et on n'en parle pas. Alors, parlons en !

Ceci se passait en des temps ni très anciens et en des lieux si peu éloignés. Mettons qu'il y a un peu plus de 2000 ans (c'était hier) et en Palestine

(territoire occupé par les Romains à cette époque) mais sans autre précision car les GPS historiques à cette date font défaut. Vivait alors une famille Akar de la tribu de Lévi . Cette famille vint s'installer à Jérusalem quand Anne eut neuf ans (alors que sa sœur aînée Isménie, déjà mariée, avait donné naissance à la future Sainte Elizabeth). C'est alors qu'une idylle vint se nouer entre Anne et un beau jeune homme, propre sur lui, de bonne famille (mais de tribu différente) enfin « bien sur tous les rapports », ce qui se conclut par un mariage Et c'est alors que les ennuis commencèrent et que tout se compliqua…
- D'une part, Anne avait beaucoup étudié, ce qui était rare à cette époque où la fonction première d'une femme était d'engendrer…
- D'autre part, Joachim, mari modèle et d'une grande piété, se désolait de ne pas avoir d'enfant mais d'avoir une femme qui semblait reniée par Dieu.
- Ils appelaient donc de tous leurs vœux un enfant qui ne venait pas. Et cela va durer 20 ans… de souffrance pour lui, pour elle, pour eux car la règle d'Israël n'était –déjà– pas très bienveillante. Séparations, prières, isolements. Et, enfin, retour de l'Ange Gabriel, sans doute retardé par des panneaux « pédagogiques » ; en deux temps, il annonce à Anne qu'elle aura un enfant que, de son côté, elle s'engage à offrir au Seigneur et il annonce à Joachim : « Retournez près de Anne car une telle postérité vous sera donnée que jamais, depuis le commencement du monde, les Prophètes et les Saints n'ont eu sa pareille ni jamais ne l'auront ». Pour faire court, et poétique, ils se retrouvèrent à la porte Dorée et le 8 Septembre, Anne mit au monde une petite fille et lui donna le nom de Marie. Les parents attendirent qu'elle eut 3 ans pour la conduire au Temple du Seigneur. De son côté, nous connaissons la suite. Mais que devinrent Anne et Joachim ?

Ici, une précision s'impose : Nous ne réécrirons pas quelque chose de définitivement acquis ; nous ne reproduisons pas les écritures canoniques. Nous partons des apocryphes qui, s'ils véhiculent des histoires « approximatives » et difficilement vérifiables nous transmettent des traditions vénérables et surtout respectables parce que vecteurs de la Tradition. Tout cela découle d'un célèbre manuscrit apocryphe du 2ème siècle, connu sous le nom de Protévangile de Jacques. D'autres sources peuvent être consultées : Anne Catherine Emmerich qui, au 16ème siècle , raconta la vie de Marie ; Jacques de Voragine, moine italien auteur au 13ème siècle d'un livre : la légende dorée (legenda sanctorum) ; et un père dominicain québécois, le père Charland à la fin du 19ème siècle. Enfin, nous sommes partis de l'expression latine : « Pie creditur » - soit : « on croit pieusement ».

Maintenant, il va nous falloir faire court. Manque de place d'une part, et surtout manque de place pour situer toutes les interventions de Sainte Anne dans la vie du monde. Eh oui ! du Monde ! Si son culte se déplacera progressivement de l'orient vers l'occident, il restera stellaire et perpétuel. Des centaines d'années où elle apparaît régulièrement, des centaines d'années où son culte est plus que tout autre, abîmé, souillé, détruit (ou plutôt presque détruit) car elle revient toujours.
Et pourquoi la Bretagne ? Une « légende » parmi tant d'autres : Elle est princesse de Cornouailles au 6ème siècle. A force d'être battue par son mari, un ange lui apparaît, lui annonce la naissance d'une fille qui s'appellera Marie. Elle voyagera beaucoup et viendra mourir sur la falaise de la Palud, où Jésus et Saint Pierre viendront la visiter… Une chapelle sera construite qui conduira au chemin de Sainte Anne Perdue. Allez y un matin de Mai, sur la grève au bout d'un milliard de genêts en fleur. Sainte Anne est partout.On sait qu'en 1623, elle est apparue à un paysan breton qui avait un nom de footballeur yougoslave : Nicolazic ! Pour lui demander de reconstruire une chapelle disparue depuis 925 ans. Non seulement il l'a vue, mais ils l'ont cru et ils ont construit, construit … Et bien sur puisqu'il s'agissait de Sainte Anne, on a de nouveau détruit,détruit ! Et vous savez ce qu'il y a maintenant à Sainte Anne ?

Un des plus beaux ensemble de pèlerinage au monde ; et je ne parle pas là du simple pèlerinage et des innombrables pardons paroissiaux ou, de l'autre côté des recherches mégalithiques de Carnac. Je vous parle de ce prodigieux lieu de prières où l'on ne peut que Prier . Prier sur quelques kilomètres : Prier pour Du Guesclin dont le courage, malgré une de ses rares défaites, avait vu son adversaire, Charles de Blois faire construire une chapelle devenue collégiale et même chartreuse, Prier au champ des martyrs, où furent exécutés chouans et exilés, Prier devant les ex voto de la basilique. Prier à la Sala Sancta. Prier au monument aux morts pour les 150 000 soldats marins bretons de la 1ère guerre, auxquels on ajouta les restes de 1400 Franco Belges. Prier pour ce fou de Cadoudal et prier pour le comte de Chambord dont la tombe est gardée par Bayard, Du Guesclin, Sainte Geneviève et Sainte Jeanne d'Arc. (Rien que du beau monde !)

Prier enfin, pour les blancs, pour les bleus pour les français bretons et les bretons français. J'arrête. Vous trouverez tout sur Sainte Anne à la libraire de la Basilique en particulier un petit livre d'Anne Brassié : Sainte Anne de Jérusalem à Auray (éditions du Rocher) où vous retrouverez les pérégrinations historiques, pseudo historiques, rêveries, légendes. Merci Sainte Anne.

Et puis, si vous êtes un peu lassé de prières… allez donc saluer (ce n'est pas loin) un autre breton (nettement plus païen) soit l'immense Surcouf à Saint Malo. Au pied de son monument, un merveilleux restaurant de poissons où la sole est déjà un péché dans l'assiette. Au fait le restaurant s'appelle : *A la Duchesse Anne….*

Le Chroniqueur
Sylvain Deschamps

La Rochefoucauld

Ce samedi 21 mai, dès 15 heures, quelques résidents des maisons de retraite s'étaient mis sur leur 31 pour la sortie annuelle à N.-D. de l'Assomption.

Ils attendaient que le petit ballet des voitures des bénévoles viennent les chercher pour les conduire à l'église où était célébrée la messe pour et avec les malades :

Célébration émouvante au cours de laquelle le Sacrement des Malades fut administré par le Père Jean-Claude à ceux et celles qui en avait exprimé le désir

Célébration priante avec "éclats de voix"

Célébration conviviale au moment du geste de paix quand les 5 servants et une dizaine de jeunes sont allés à la rencontre de tous

Célébration touchante quand les mêmes jeunes sont venus déposer un bouquet de rosés au pied de Marie, saluée , comme il se doit par un Ave Maria.

Au moment de l'envoi, chacun est reparti avec, en souvenir, l'image de la Vierge et du Bienheureux Jean-Paul II.

(Petit bémol : les résidents du long séjour n'ont pas pu être présents, mesure de précaution oblige… Ils étaient présents dans nos prières)

Montembœuf et La Rochefoucauld à l'honneur

Depuis plusieurs semaines, les informations soulignaient que la Charente était un des départements les plus touchés par la sécheresse. Il n'est donc pas étonnant que notre doyenné ait été retenu pour faire découvrir cette réalité au Président de la République. Entouré d'autres responsables nationaux, Monsieur Sarkozy est venu à Montembœuf, dans l'exploitation de Jean François et François LAURENT, avant de se rendre à La Rochefoucauld pour une table ronde.

À Cussac, après un historique de l'exploitation, François LAURENT montra à ses hôtes l'état actuel des stocks de fourrage, qui représentent 70% en moins du volume habituel. Sachant qu'il n'y a presque plus d'herbe dans les prairies, il faudra déjà affourager les animaux vers le 20 juin, alors qu'on le fait habituellement au milieu de l'été. D'où la question économique : comment passer le cap.

Puis ce fut la visite de la stabulation : des veaux sont préparés pour être sevrés. Pour limiter la consommation d'aliments, les animaux à l'engraissement sont partis de manière prématurés, pour être remplacés par les veaux sevrés.

La conclusion présentée au Président à la suite de cette visite, c'est que l'objectif des éleveurs est d'arriver à vivre de leur métier.

Des nouvelles du père Serge !

Régulièrement, des personnes demandent des nouvelles du Père Serge. Quelques personnes sont même allées lui rendre visite dans son nouveau cadre de vie.

Le lundi 30 mai dernier, la communauté de Montbron s'est rendue à Chancelade pour vivre une journée de récollection avec leurs Frères. Ils en ont profité pour visiter les appartements du père serge, aumônier ses Sœurs de la Charité, il est fort bien installé dans leur maison de Château l'Évêque. De la même manière qu'il le faisait quand il était à Montembœuf, il rejoint régulièrement le prieuré de Chancelade et rend aussi des services sur la paroisse : il semble très heureux dans sa nouvelle vie.

Notre-Dame de Bonne Nouvelle :
Rouzède : lundi de Pentecôte 13 juin

Dès le XII° siècle, les chanoines aimaient honorer Notre-Dame de Bonne Nouvelle dans une crypte de l'abbaye de Saint-Victor, à Paris. Cette année encore, tous se sont retrouvés à Rouzède pour fêter Notre-Dame de Bonne Nouvelle, patronne de la congrégation des chanoines de Saint-Victor, tous les frères du prieuré sont venus concélébrer la messe du lundi de pentecôte à Rouzède; les fidèles nombreux venus de toutes les paroisses du doyenné ont participé dans la joie et le recueillement à cette fête religieuse au cours de laquelle le père Hugues fit une homélie sur l'Esprit Saint dans l'Église des Apôtres et de la Vierge Marie.
A la sortie de la messe , Madame le maire et le conseil municipal de Rouzède nous invitaient à un très sympathique vin d'honneur.
À l'année prochaine !

Confirmation d'adultes à la cathédrale d'Angoulême

Cinq adultes de la paroisse de Montbron et deux de Montembœuf ont reçu le beau sacrement de confirmation dans une célébration diocésaine le douze juin 2011. On ne pouvait rêver d'un jour meilleur pour accueillir le don de l'Esprit que le jour de la pentecôte. Joie, émotion, recueillement illuminaient le visage de ceux qui sont désormais rendus fermes dans leur foi

Nous allons vivre...

Dimanche 28 août 2011
Prieuré de Montbron

Cette année, la fête de saint Augustin, tombe un dimanche, une occasion de se retrouver avec les chanoines de Montbron et notre évêque Mgr Claude DAGENS pour une journée joyeuse et fraternelle: venez nombreux!

11 h Messe de saint Augustin présidée par Mgr DAGENS, église Saint-Maurice de Montbron

12 h 30, verre d'amitié, puis repas tiré des sacs et partagé sur place

14 h 30 temps de réflexion et de partage

16 h adoration eucharistique puis office des Vêpres

MUSICHORALES 2011

Pour la deuxième année consécutive, l'Association Chorale Saint-Cybard, organise, du 17 au 22 juillet prochains le festival MUSICHORALES. Plus de trente bénévoles préparent cet événement qui se déroulera à La Rochefoucauld et dans plusieurs communes de notre territoire.
Après le concert d'ouverture aux Carmes, le dimanche 17 juillet, ce seront cinq jours d'animations musicales, de concerts et un stage qui regroupera près de 300 choristes, de Charente et d'ailleurs .
L'aboutissement : deux grandes soirées dans la Parc du Château de La Rochefoucauld, les 21 et 22 juillet, avec l'orchestre « les Cordes d'Argent », pour une interprétation exceptionnelle de « DOGORA » d'Etienne PERRUCHON .
Un bel événement en perspective et une belle semaine d'animation pour la ville de La Rochefoucauld et ses environs !

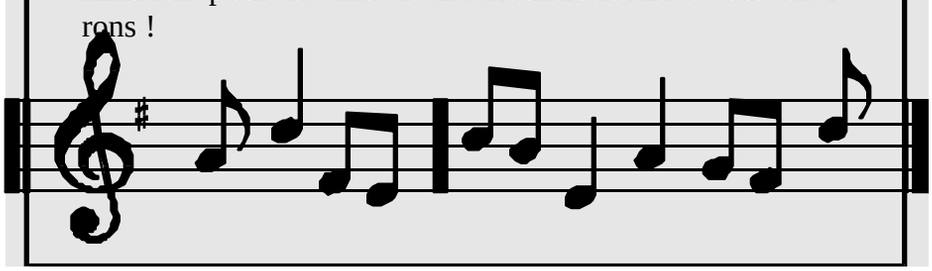

MONTBRON

Horaires des messes du mois d'Août

Messes dominicales

- 07 août - 1er dimanche du mois
Samedi 06 août - messe anticipée
18h30 : Écuras
Messe du dimanche
9h30 : Marthon
11h00 : Pranzac et
Montbron : **messe pour la fécondité de la terre**

- 14 août - 2ème dimanche du mois
Samedi 13 août - messe anticipée
18h30 : Saint Sornin
Messes du dimanche
9h30 : Grassac
11h00 :Chazelles et Montbron

Lundi 15 août : Assomption de Marie
9h30 : messe à Feuillade et Rouzède
11h00 : messe à Montbron

- 21 août - 3ème dimanche du mois
Samedi 20 août - messe anticipée
18h30 : Chazelles
Messes du dimanche
9h30 : Marthon
11h00 : Montbron &
St Sornin : messe à la Chapelle St Roch

- 28 août - 4ème dimanche du mois
Samedi 27 août - messe anticipée
18h30 : Marthon

Dimanche Saint Augustin le 28 août
11h00 : Grand Messe avec Mgr Dagens
16h00 Adoration et Vêpres

Messes en semaine

Lundi à 9h00 messe et laudes à Montbron
Tous les autres jours messe à 18h30.

- **Vouthon :** samedi 06 août à 11h00.
- **Écuras :** samedi 20 août à 11h00.
- **orgedeuil :** samedi 27 août à 11h00.

Emmanuel BADO ,en route vers les JMJ de Madrid, sera reçu dans la fraternité du "doyenné tardoire et bandiat-Didyr ",et vous aurez la joie de le rencontrer à la cathédrale d'Angoulême lors d'une messe le Dimanche 7 Août à 11h..

Un programme plus étofffé vous sera communiqué , pour bien accueillir Emmanuel.

Réservez aussi la date du Dimanche 6 Novembre, pour le repas de Didyr à l'espace culturel de La Rochefoucauld.

La Présidente : Bernadette Hakim

LA ROCHEFOUCAULD

Nous allons vivre :
- **2 juillet :** Malleyrand - Rencontre prêtres-relais-paroissiens après la messe.
- **3 juillet :** 17h00 - Concert à Notre Dame La Rochefoucauld
- **28 juillet :** 20h30 - Concert à Notre Dame La Rochefoucauld.
- **Lundi 15 août : Assomption - Fête de la Paroisse Procession et messe à 11h00.**

Horaire des messes du mois d'Août

- Samedi 06 août
18h30 : Malleyrand
- Dimanche 07 août
9h30 : Rancogne
11h00 : La Rochefoucauld

- Samedi 13 août
18h30 : Fleurignac
- Dimanche 14 août
9h30 : Rivières
11h00 : La Rochefoucauld

- Samedi 20 août
18h30 : Bunzac
- Dimanche 21 août
9h30 : Saint Projet
11h00 : La Rochefoucauld
- Samedi 27 août
18h30 : Marillac
- Dimanche 28 août
9h30 : La Rochefoucauld
11h00 : Château

NOS JOIES, NOS PEINES

LA ROCHEFOUCAULD

Baptêmes :
- 01 mai : Elsa Belly, Taponnat.
- 08 mai : Tom Coutant, La Rochefoucauld.
- 22 mai : Matilda Crésenzo, Bordeaux.
- 29 mai : Lalie Lomer, Taponnat. Julia et Chloé Barreau-Soulat, Rancogne.
Enzo Arneau, Rivières.

Obsèques :
- 02 mai : Pierre Séchère, 94 ans, La Rochefoucauld.
- 10 mai : Jeanne Clerfeuille, 88 ans, La Rochefoucauld.
- 12 mai : Yves Audonnet, 74 ans, La Rochefoucauld.
- 18 mai : Fernand Benon, 84 ans, Agris.
- 20 mai : Anne-Marie Boyer, 53 ans, La Rochefoucauld.
- 21 mai : René Février, 89 ans, La Rochefoucauld
- 23 mai : Marie-France Nocquet, 57 ans, Agris.
- 24 mai : Marie-Louise Thoreau, 98 ans, Taponnat.
- 25 mai : Louis Barribaud, 90 ans, La Rochefoucauld.
- 28 mai : Jean René Campot, 83 ans, La Rochette.
- 30 mai : Marcelle Nanglard, 85 ans, Yvrac.

MONTBRON

Baptêmes :
- 08 mai : Lrenzo Jolliet, Chazelles.
- 22 mai : Diego Alvarez, Montbron.
- 29 mai : Nolan Dubois, Montbron. Chloé Fouché Soury, Montbron.
- 02 juin : Bertille Claeys, Charras.
- 04 juin : Tom Barret, Chazelles.
- 05 juin : Manon Roy, Chazelles.
- 12 juin : Théo Pichon, Montbron. Léïse Voisin, Montbron. Laure Bosseboeuf, Montbron. Axel René, Chazelles. Nathan Lafont-Goncalves, Chazelles. Maiwenn Corbiat, Chazelles.

Mariages :
- 21 mai : Vincent Combeau et Marie Pierre Dubreuil, Chazelles.
- 04 juin : Hervé Beaufort et Ophélie Rougier, Chazelles.
- 11 juin : Damien Duquenoy et Emilie Lamarre, Écuras.

Obsèques :
- 19 mai : Françoise Boulesteix, née Bougier, 54 ans, Montbron.
- 20 mai : Albert Merle, 81 ans, Montbron.
- 24 mai : François-Noël Dussaigne, 88 ans, Montbron. Henriette Goursaud, 82 ans, Pranzac.
- 26 mai : Geneviève Pichon, née Jarry, 72 ans, Chazelles. Yves-Marie Blanchon, 45 ans, Grassac.
- 27 mai : Roger Raynaud, 76 ans, St Germaine de Montbron.
- 28 mai : Denise Delavallade, née Nivet, 90 ans, Écuras.
- 30 mai : Jacques Carette, 87 ans, Marthon. Jean-Louis Quintard, 49 ans, Grassac.
- 31 mai : Claudette Lomer, née Papon, 88 ans, Chazelles.
- 03 juin : Yvette Coldeboeuf, 73 ans, Montbron.
- 06 juin : Germaine Quement, née Deshoulière, 76 ans, Écuras.
- 07 juin : Yvette Marie, née Pichon, 85 ans, Pranzac.
- 10 juin : Denise Duverger, née Plazer, 95 ans, Montbron.

MONTEMBOEUF

Baptêmes :
- 22 mai : Teddy Brenet.
- 05 juin : Louka Livet.

Obsèques :
- 21 mai : Pierre Cusaguet, 90 ans, Lésignac-Durand.
- 24 mai : Germaine Blanchon, 90 ans, Mazerolles.
- 14 juin : François Lecorcier, 83 ans, Massignac.

LA ROCHEFOUCAULD

HORAIRES DES MESSES

Messes Dominicales

- Samedi 02 Juillet
18h30 : messe à Malleyrand
(Fête de St Jean Baptiste)

- Dimanche 03 juillet
9h30 : messe à Rancogne
11h00 : messe à La Rochefoucauld.

- Samedi 09 juillet
18h30 : Fleurignac

- Dimanche 10 juillet
9h30 : Rivières
11h00 : La Rochefoucauld.

- Samedi 16 juillet
18h30 : Bunzac

- Dimanche 17 juillet
9h30 : Saint Projet
11h00 : La Rochefoucauld

- Samedi 23 juillet
18h30 : Marillac

- Dimanche 24 juillet
9h30 : Agris
11h00 : La Rochefoucauld

- Samedi 30 juillet
18h30 : La Rochette

- Dimanche 31 juillet
11h00 : La Rochefoucauld

(voir horaire messes d'août en page intérieure)

Messes en semaine

Lundi : pas de Messe à Notre Dame de l'Assomption.
Mardi : 17h00 Hôpital (Les Flots ou la Mapa).
Mercredi : 18h00 ND Chapelle des Bienheureux sauf le 3ème mercredi 17h00 Chapelle de l'hôpital.
Jeudi : 2ème du mois : 14h30 au long séjour ; 5ème jeudi : 18h00 ND Chapelle des Bienheureux.
Vendredi : 17h30 ND Chapelle des Bienheureux Adoration et confessions. 18h00 : messe

MONTBRON

HORAIRES DES MESSES

Messes Dominicales

- 03 juillet - 1er dimanche du mois
Samedi 02 juillet - messe anticipée
18h30 : Écuras

Dimanche 03 Juillet
Messe unique à 11h00
À la Fontaine Saint Pierre
Eymouthiers

- 10 juillet - 2ème dimanche du mois
Samedi 09 juillet - messe anticipée
18h30 : Saint-Sornin
Messes du dimanche
9h30 : Marthon
11h00 : Chazelles et Montbron

- 17 juillet - 3ème dimanche du mois
Samedi 16 juillet - messe anticipée
18h30 : Vouthon
Messes du dimanche
9h30 : Feuillade
11h00 : Montbron

- 24 juillet - 4ème dimanche du mois
Samedi 23 juillet - messe anticipée
18h30 : Marthon
Messes du dimanche
9h30 : Saint-Sornin
11h00 : Chazelles et Montbron

- 31 juillet - 5ème dimanche du mois
Samedi 30 juillet - messe anticipée
18h30 : Vilhonneur
Messes du dimanche
9h30 : Rouzède
11h00 : Saint Germain de Montbron
Et Montbron

Messes en semaine

Le lundi à 9h00 : messe et laudes à Montbron - 19h00 : Vêpres. Tous les autres jours messe à 18h30.

- Orgedeuil : samedi 02 juillet à 11h00.
- Pranzac : samedi 09 juillet à 11h00.
- Écuras : samedi 16 juillet à 11h00.
- Mainzac : samedi 23 juillet à 11h00.
-Charras : samedi 30 juillet à 11h00.

MONTEMBOEUF

HORAIRES DES MESSES

Juillet et Août

Messes Dominicales

Lésignac Durand : samedi 2 juillet et samedi 6 août à 18h00.

Roussines : samedis 9 et 23 juillet, samedis 13 et 27 août à 18h00.

Mouzon : samedi 16 juillet et samedi 20 août à 18h00.

Cherves Châtelars : dimanche 10 juillet et dimanche 14 août à 9h30.

Massignac : dimanches 3, 17 et 31 juillet, dimanches 7 et 21 août à 9h30.

Verneuil : samedi 30 juillet à 18h00.

Montemboeuf : chaque dimanche à 11h00.

Messes en semaine

Les mercredis et vendredis, à 18h00, à l'église de Montemboeuf.
Mardi 12 juillet : 18h00 messe à Mazières.
Mardi 09 août : messe à Verneuil.

Lundi 15 août : Assomption de Marie
9h30 : messe à Mazerolles
11h00 : messe à Montemboeuf